

全國勞工健康檢查 資料庫 HCD

勞工健檢申報系統使用手冊

醫療機構版 105 年 12 月

環資國際有限公司

howards3236@eri.com.tw (02)6630-9988 #112 黃勝壕

教材不定期更新；法規命令仍應以實際公布施行者為依據

目 錄

勞工健檢申報系統說明	1
系統目的	1
系統規劃	1
勞工健檢申報系統之帳號申請/異動說明	8
勞工健檢申報系統之帳號申請與異動流程	9
勞工健檢申報系統使用	12
申報作業流程	12
106 年度憑證登入流程	13
系統畫面說明 1	14
系統畫面說明 2	15
系統功能說明	16
系統使用說明 - 健檢登錄 1.....	17
系統使用說明 - 健檢登錄 2.....	18
系統使用說明 - 健檢登錄 3 - 批次上傳 (CSV 申報)	19
系統使用說明 - 健檢登錄 4 - 網頁申報 (WEB 申報) 1.....	20
系統使用說明 - 健檢登錄 4 - 網頁申報 (WEB 申報) 2.....	21
系統使用說明 - 健檢登錄 4 - 網頁申報 (WEB 申報) 3.....	22
系統使用說明 - 健檢登錄 4 - 網頁申報 (WEB 申報) 4.....	23
系統使用說明 - 健檢登錄 4 - 網頁申報 (WEB 申報) 5.....	24
系統使用說明 - 健檢登錄 4 - 網頁申報 (WEB 申報) 6.....	25
系統使用說明 - 健檢登錄 4 - 網頁申報 (WEB 申報) 7.....	26
系統使用說明 - 健檢登錄 4 - 網頁申報 (WEB 申報) 8.....	27
系統使用說明 - 健檢登錄 4 - 網頁申報 (WEB 申報) 9.....	28
系統使用說明 - 健檢登錄 4 - 網頁申報 (WEB 申報) 10.....	29
系統使用說明 - 健檢登錄 4 - 網頁申報 (WEB 申報) 11.....	31
系統使用說明 - 健檢登錄 4 - 網頁申報 (WEB 申報) 12.....	32
系統使用說明 - 勞工特殊體格及健康檢查紀錄下載 1.....	33
系統使用說明 - 勞工特殊體格及健康檢查紀錄下載 2.....	34

系統使用說明 - 檢查項目查詢.....	35
系統使用說明 - 檢查項目維護 1 (醫療機構管理者權限使用)	36
系統使用說明 - 檢查項目維護 2 (醫療機構管理者權限使用)	37
系統使用說明 - 檢查項目維護 3 (醫療機構管理者權限使用)	38
系統使用說明 - 業務表格	39
系統使用說明 - 檔案下載	40
系統使用說明 - 資料維護/查詢 1 (醫療機構管理者權限使用)	41
系統使用說明 - 資料維護/查詢 2 (醫療機構管理者權限使用)	42
系統使用說明 - 資料維護/查詢 3 (醫療機構管理者權限使用)	43
系統使用說明 - 資料維護/查詢 4 (醫療機構管理者權限使用)	44
系統使用說明 - 資料維護/查詢 5 (醫療機構管理者權限使用)	45
系統使用說明 - 統計勾稽報表 (醫療機構管理者權限使用)	46
系統使用說明 - 基本資料設定.....	47
系統使用說明 - 公布欄	48
系統使用說明 - 常見問答集	49
系統問題排解	50
圖 1 醫療機構申報流程.....	7
表 1 勞工健檢申報系統醫療機構之權限功能.....	1
表 2 勞工健檢申報系統之醫療機構權限對應關係	2
表 3 醫療機構權限關係對照表	3

勞工健檢申報系統說明

系統目的

勞動部依據職業安全衛生法第 20 條第 4 項之規定，已建置「全國勞工健康檢查資料庫」，並開發「全國勞工健康資料庫申報系統」(下稱勞工健檢申報系統)，以利全國醫療機構辦理通報勞工健康檢查資料之用，並作為工作相關疾病預防之必要應用。

系統規劃

因應 102 年 7 月 3 日修正之職安法第 20 條第 4 項之規定：「醫療機構對於健康檢查之結果，應通報中央主管機關備查，以作為工作相關疾病預防之必要應用。但一般健康檢查結果之通報，以指定項目發現異常者為限」。勞工健檢申報系統設計概念為精進勞工健檢申報 1.0 版功能為主，提供直覺性使用介面，間接提升行政作業效率。以勞工健檢申報 1.0 版為勞工健檢申報系統之主架構，承襲勞工健檢申報 1.0 版使用系統、流程及基本介面，沿用審查流程、健檢檢查項目、檢核邏輯、使用規則，以期能無縫接軌，減少使用單位申報及審查困擾，進而提高行政效率。

為配合職安署及勞研所亦納入使用者範圍內，勞工健檢申報系統改採全面線上化作業介面。醫療機構可以原有之使用習慣將 CSV 或 TXT 格式檔透過勞工健檢申報系統之 CSV 介面上傳申報媒體 5 檔，或直接在 WEB 介面逐一登錄資料。醫療機構登入勞工健檢申報系統後，可視每次申報件數而決定是否以 CSV 或 WEB 介面申報資料外，亦可於 WEB 介面直接修正或額外新增數筆申報資料之功能，以節省因少量申報資料有誤而大費周章修改 CSV 或 TXT 檔，並再次上傳之人力處理時間。

勞工健檢申報系統除了原有單向健康檢查紀錄下載功能外，亦設計多項健康檢查紀錄下載及填報功能，不但可使受健檢勞工省去一再重複作答相同之健康檢查紀錄題目外，醫療機構也可免去重複填報相同之健康檢查紀錄題目。勞工健檢申報系統除承襲勞工健檢申報 1.0 版功能及使用介面外，亦針對職安法等相關法規及醫療機構業務之需求增建新功能與其相對應之權限，表 1 為勞工健檢申報系統醫療機構之使用權限功能。

表 1 勞工健檢申報系統醫療機構之權限功能

使用單位	使用目的	使用權限功能
醫療機構	健檢結果申報、健檢補助經費申請、報表下載、健檢統計查	1. 健檢登錄 2. 勞工特殊體格及健康檢查紀錄下載 ● 單項健檢作業 ● 多項健檢作業

使用單位	使用目的	使用權限功能
	詢	<ul style="list-style-type: none"> ● 一般健檢作業 3. 檢查項目查詢 4. 檢查項目維護(僅管理者權限使用) ● 正常值設定 ● 診察費設定 5. 業務表格 6. 檔案下載 7. 資料維護/查詢 ● 事業單位(場廠)查詢 ● 自訂事業單位(場廠)清單 ● 帳號權限維護 8. 統計勾稽報表 ● 醫療機構月報 9. 基本資料設定 10. 公布欄 11. 常見問答集

為了讓勞工健檢申報系統之醫療機構使用者清楚明白自身之角色定位及相對應之使用權限，以下為各功能權限介紹，並以表 2、表 3、圖 1 說明之。

表 2 勞工健檢申報系統之醫療機構權限對應關係

功能名稱	功能說明	子功能
健檢登錄	醫療機構透過健檢登錄功能將勞工檢查結果申報至勞工健檢申報系統中，以供職安署、勞保局審查及檢視	網頁申報 (WEB 申報)
		批次上傳 (CSV 申報)
檢查項目查詢	查詢勞工健檢申報系統各檢查項目之明細	特殊健檢
		一般健檢
資料維護/查詢	針對勞工健檢申報系統使用者帳號、權限及事業單位(場廠)基本資料進行管理與權限分級	僅檢視修改轄下申報者帳號
		事業單位(場廠)查詢
		自訂事業單位(場廠)清單
統計勾稽報表	針對通過申報之健檢資料進行統計，供後續數據分析、政策研擬之參考依據。	醫療機構月報
公布欄	可檢視目前勞工健檢申報系統所發布之各項資訊	檢視
基本資料設定	設定目前帳號使用人之個人基本資料及密碼	-
勞工特殊體格及健康檢查紀錄下載	依受檢勞工所檢查之項目下載所須填寫的勞工特殊體格及健康檢查紀錄表格	單項健檢作業
		多項健檢作業
		一般健檢作業

功能名稱	功能說明	子功能
業務表格	直接相關勞工健檢申報系統業務表格之檔案下載區	-
檔案下載	非直接相關勞工健檢申報系統業務表格之檔案下載區，如：使用手冊等	-
常見問答集	可查閱操作與申報相關問題解答	

表 3 醫療機構權限關係對照表

權限	使用者	醫療機構 管理者	醫療機構 申報者
		健檢登錄	√
	審查申報		
勞工特殊體格及健康 檢查紀錄下載	單項健檢作業	√	√
	多項健檢作業	√	√
	一般健檢作業	√	√
	檢查項目查詢	√	√
檢查項目維護	檢查項目設定		
	正常值設定	√	
	診察費設定	√	
	業務表格	√	√
	檔案下載	√	√
資料維護/查詢	醫療機構維護		
	事業單位(場廠)維護		
	事業單位(場廠)查詢	√	√
	自訂事業單位(場廠)清單	√	√
	帳號權限維護	√	
統計勾稽報表	歷年資料勾稽查詢		
	統計報表		
	定期報表		
	醫療機構月報	√	√
	基本資料設定	√	√
	備查文號查詢		
GIS 圖表分析	GIS		
	圖表		
	公布欄	√	√
	常見問答集	√	√

勞工健檢申報系統之帳號申請/異動說明

申請目的：

為提供平台遠端存取服務的安全性，透過 HTTPS 協定建立出兩端間的安全連線通道，在 SSL (Secure Sockets Layer) 提供資訊傳輸的安全防護，用戶只要能夠順利透過瀏覽器開啟網頁，就可以順利的傳送資料。

申請方式：

帳號申請與異動，須填寫表格（如附表一、附表二），經醫療機構用印後，以函文方式向「勞動部職業安全衛生署」（下稱職安署）提出書面申請，郵寄地址為「24219 新北市新莊區中平路 439 號南棟 11 樓」。

申請流程：

1. 勞工健檢申報系統網址為 <https://hcd.osha.gov.tw>，醫療機構之新使用者，請先填妥附表一「新使用者帳號申請表」之內容，以函文方式向職安署申請，收件後經資料審核無誤，5 個工作天內，可完成系統使用者之設定並啟用。
2. 開通後之密碼會由系統寄至申請帳號時所填報之電子信箱 (Email)，登入後請務必重新設定密碼及填寫完整基本資料。
3. 醫療機構之使用者，如須異動 IP 區段、帳號權限、停用帳號或醫療機構管理者因忘記密碼，則須填妥附表二之「使用者異動/停用申請表」之內容，以函文方式向職安署提出申請，收件後經資料審核無誤，5 個工作天內，可完成系統使用者之變更設定。

※ 客服專線：(02)6680-9988 分機 112 黃先生；客服信箱：hcd@eri.com.tw

勞工健檢申報系統之帳號申請與異動流程

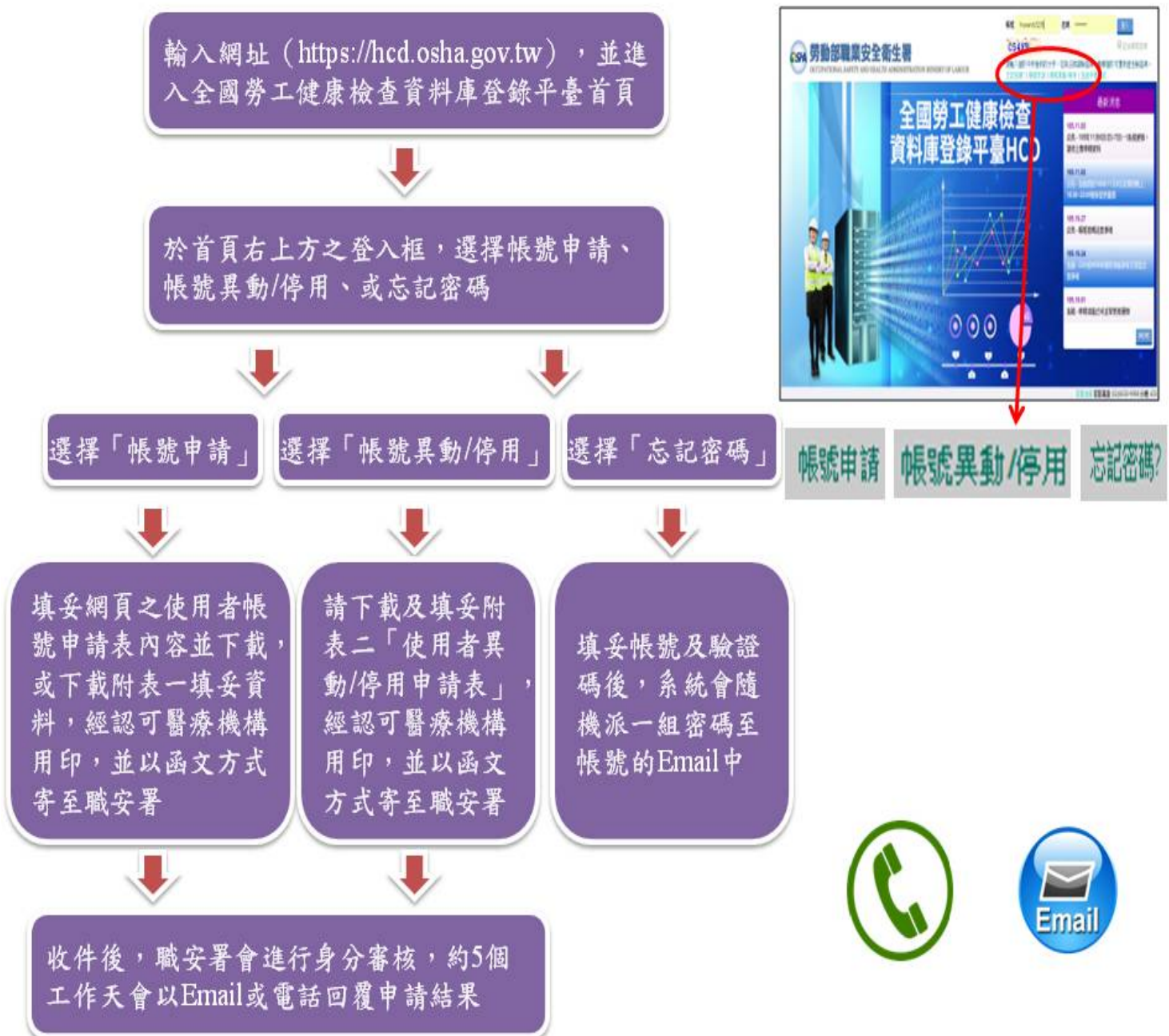

附表一

新使用者帳號申請表			
醫療機構名稱		醫療機構代號	
醫療機構層級	<input type="checkbox"/> 醫學中心及區域醫院 <input type="checkbox"/> 地區教學醫院及地區醫院 <input type="checkbox"/> 金門馬祖以外之山地離島地區醫院 <input type="checkbox"/> 金門馬祖地區醫院		
醫療機構權限	醫療機構管理者		
管理者帳號	密碼由系統派碼		
管理者姓名		管理者電話	
管理者 Email			
IP 區段	請注意 IP 為 IPV4 或 IPV6 格式		
醫療機構權限	醫療機構申報者 1		
申報者帳號	密碼由系統派碼		
申報者姓名		申報者電話	
申報者 Email			
IP 區段	請注意 IP 為 IPV4 或 IPV6 格式		
醫療機構權限	醫療機構申報者 2		
申報者帳號	密碼由系統派碼		
申報者姓名		申報者電話	
申報者 Email			
IP 區段	請注意 IP 為 IPV4 或 IPV6 格式		
填表人		連絡電話	

備註說明：

1. 本表適用於初次申請醫療機構管理者及申報者帳號，並須經醫療機構用印，始有效。
2. 一間認可醫療機構應申請 1 位管理者帳號（**管理者亦擁有申報權限**），原則上可申請 1 位管理者及 2 位申報者，如須增加申報者帳號，得再提出申請。
3. 申請獲准後，將由**系統另寄發密碼至使用者信箱**。請務必登入系統重新設定**密碼及填寫完整基本資料**。變更密碼長度最少 12 碼，必須含大小寫英文、數字、特殊字元，且不可與醫療機構代碼相同。
4. 經申請確認後不得更改，如須異動資料，請填寫附表二「使用者異動/停用申請表」，再向職安署提出申請。

醫療機構與機構負責人用印(即大小章)：

附表二

使用者異動/停用申請表			
醫療機構名稱		醫療機構代號	
異動/停用帳號			
申請內容	<input type="checkbox"/> IP 區段異動：原_____請注意 IP 為 IPV4 或 IPV6 格式 變更為_____請注意 IP 為 IPV4 或 IPV6 格式 <input type="checkbox"/> 帳號權限變更為： <input type="checkbox"/> 醫療機構管理者 <input type="checkbox"/> 醫療機構申報者 <input type="checkbox"/> 管理者忘記密碼：_____ (將由系統另寄發新密碼至申請者信箱) <input type="checkbox"/> 停用該帳號		
原使用人姓名		原使用人電話	
原使用人 Email			
新使用人姓名 <input type="checkbox"/> 同原使用人資料		新使用人電話	
新使用人 Email			
填表人		連絡電話	

備註說明：

1. 本表適用於原使用者帳號之 IP 區段、權限之異動或停用，及醫療機構管理者 因忘記密碼之申請，須經醫療機構用印，始有效。
2. 醫療機構之管理者如忘記密碼，須重新申請。申請後將由系統另寄發新密碼 至使用者信箱，密碼異動後長度至少 12 碼，必須含大小寫英文、數字、特殊字元，且不可與醫療機構代碼相同。
3. 本表可同時申請數種異動內容。惟申請權限異動，須注意一間醫療機構至少要有 1 位管理者 (管理者亦擁有申報權限)。
4. 不論申請異動或停用，有關使用者資料，請填寫該帳號現行系統上之使用人之姓名、電話、Email，以便確認身分。異動後若勾選同原使用人資料，則免填新使用人資料。

醫療機構與機構負責人用印(即大小章)：

勞工健檢申報系統使用

申報作業流程

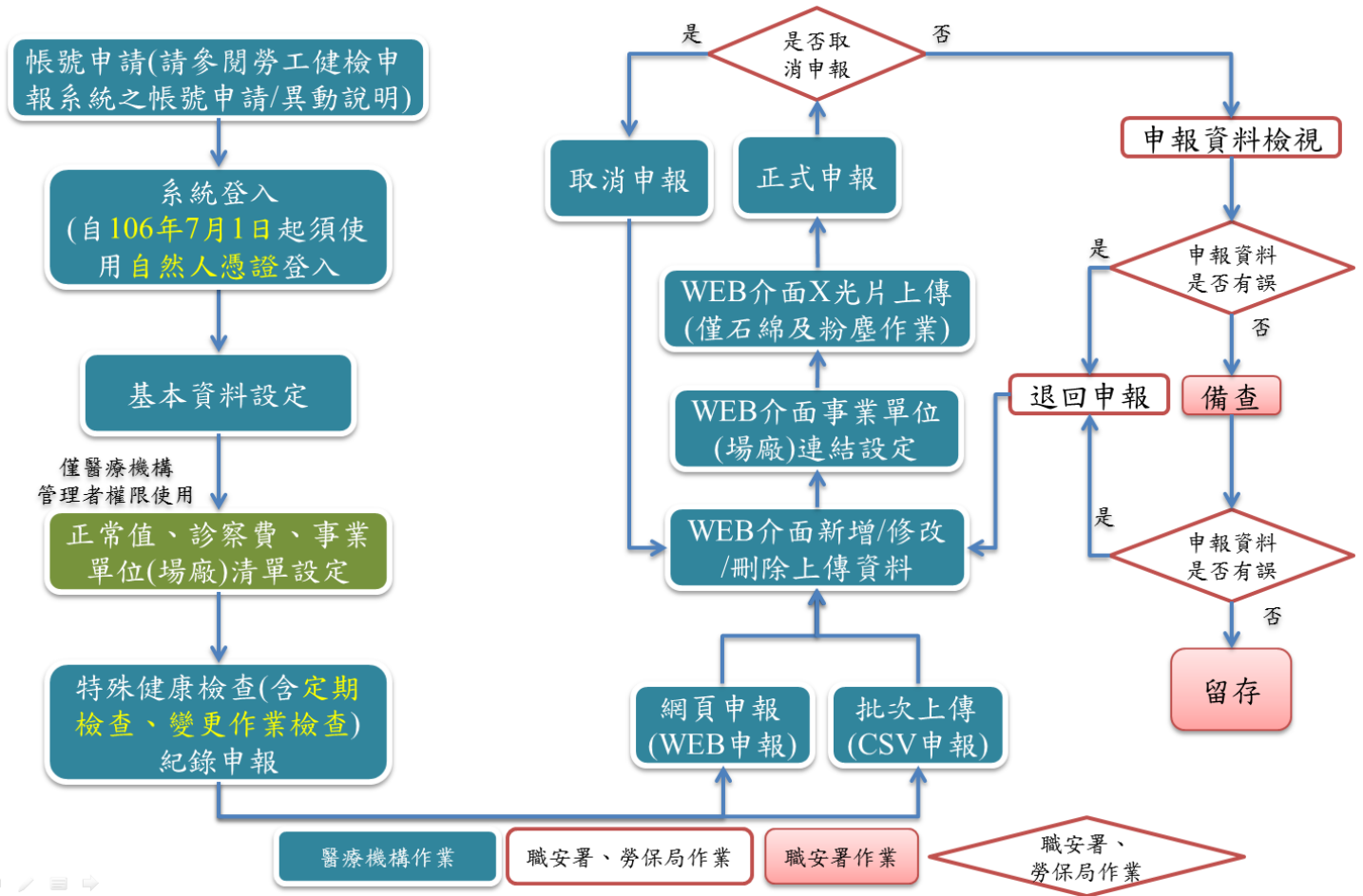

憑證登入系統之流程(105年7月1日啟用)

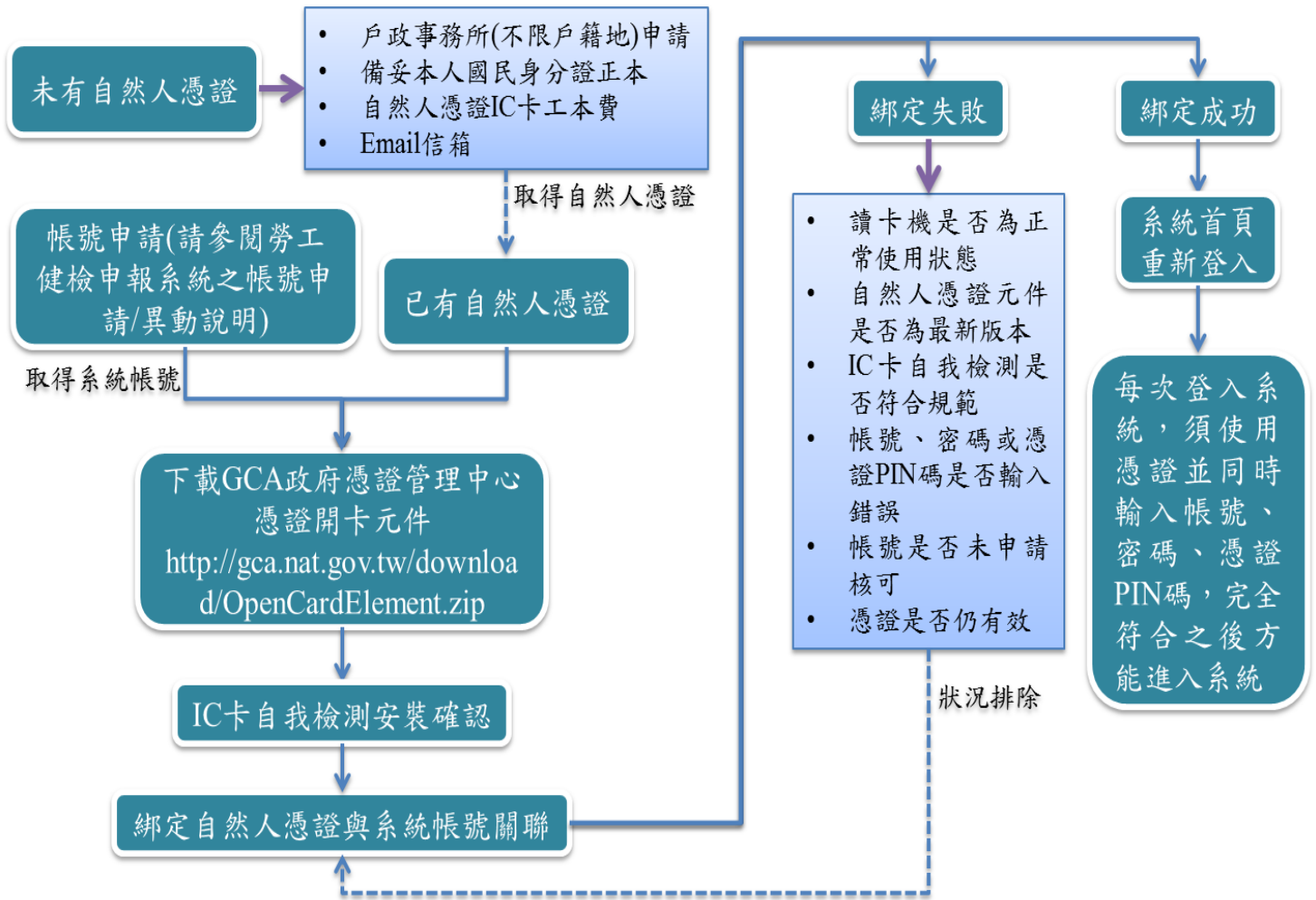

系統畫面說明 1

OSHA 勞動部職業安全衛生署
OCCUPATIONAL SAFETY AND HEALTH ADMINISTRATION MINISTRY OF LABOUR

帳號 帳號 密碼 密碼 登入

C54FE 記住帳號密碼

請輸入圖形中所看到的文字，若無法辨識驗證碼，點擊圖形可重新產生驗證碼。
[忘記密碼?](#) | [帳號申請](#) | [帳號異動/停用](#) | [登錄平臺介紹](#)

登入框

全國勞工健康檢查 資料庫登錄平臺HCD

目前採數字驗證，未來
規劃以憑證驗證為主

最新消息

- 105.11.03
公告 - 105年11月6日(日)-7日(一)系統更新，請勿上傳申報資料
- 105.11.02
公告 - 系統將於105年11月3日星期四晚上18:30~23:00暫停提供服務
- 105.10.27
公告 - 帳號密碼注意事項
- 105.10.24
系統 - CSV或WEB申報特殊檢查項目單位注意事項
- 105.10.01
系統 - 申報功能已可正常使用通知

MORE

客服信箱 客服專線 (02)6630-9988 分機 433

系統畫面說明 2

系統消息	最新消息
系統消息 識別碼 7ABF6604E 之審查狀態已變更為 已補正待檢視，請多加留意。(105.08.31)	
系統消息 識別碼 7ABF6604E 之審查狀態已變更為 已補正待檢視，請多加留意。(105.08.31)	
系統消息 識別碼 7ABF6604E 之審查狀態已變更為 已補正待檢視，請多加留意。(105.08.31)	
系統消息 識別碼 BBE60A493 之審查狀態已變更為 未正式申報，請多加留意。(105.07.19)	
系統消息 識別碼 9BA607C00 之審查狀態已變更為 未正式申報，請多加留意。(105.07.19)	
系統消息 識別碼 FF8BAE07A 之審查狀態已變更為 未正式申報，請多加留意。(105.07.12)	
系統消息 識別碼 66C5A5881 之審查狀態已變更為 未正式申報，請多加留意。(105.07.11)	
系統消息 識別碼 9A13F7D93 之審查狀態已變更為 未正式申報，請多加留意。(105.07.11)	

Annotations on the screenshot:

- 顯示使用者名稱及帳號**: Points to the user name '測試管理員(testhosp)' in the top right corner.
- 主要功能框**: Points to the left sidebar menu containing items like '健檢登錄', '勞工特殊體格及健康檢查紀錄下載', '檢查項目查詢', etc.
- 右上角數值代表未查閱之數量；左邊黑色鈴噹圖型代表最新消息，右邊電腦螢幕圖型代表系統消息**: Points to the notification icons in the top right corner.

系統功能說明

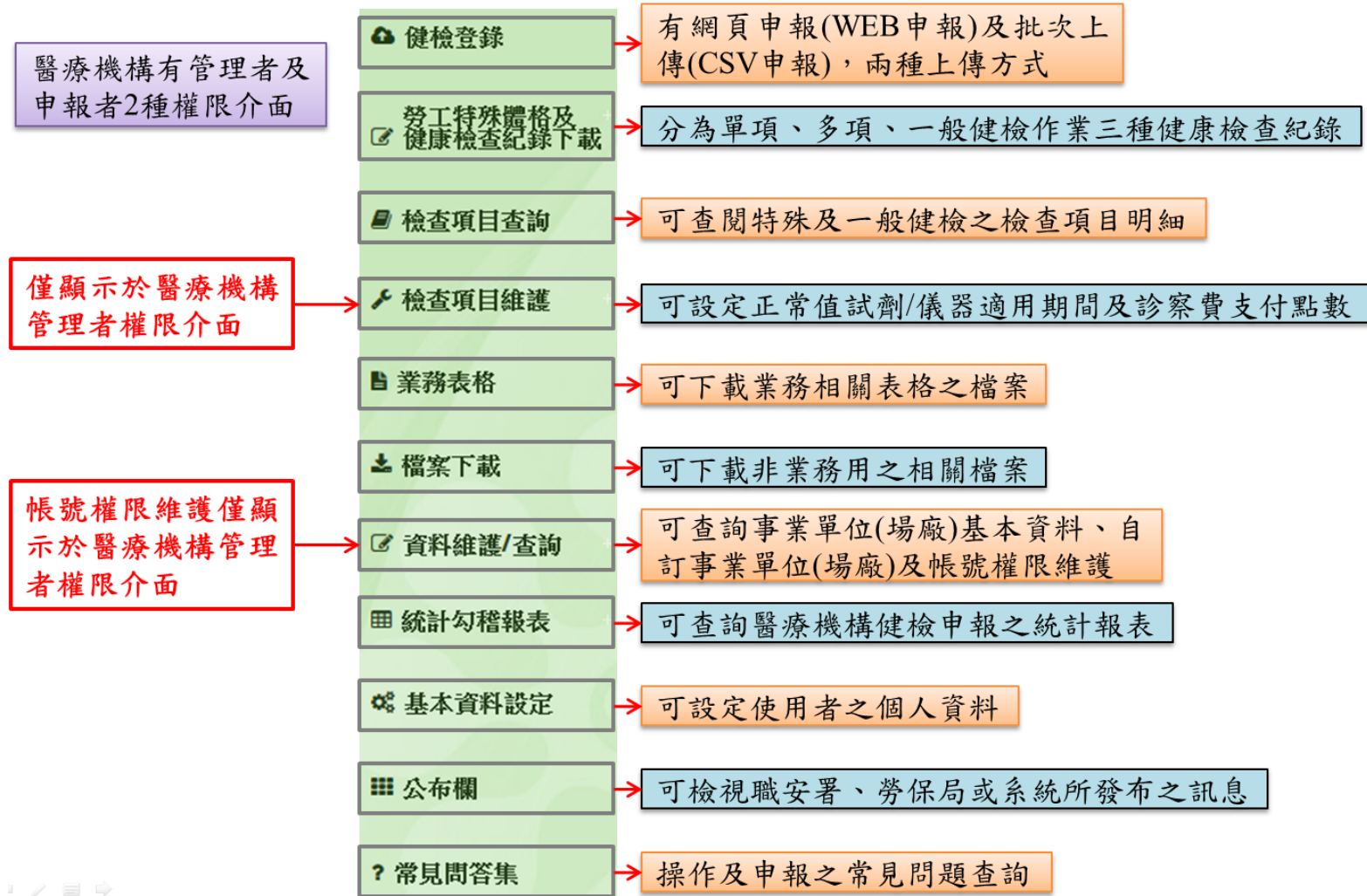

系統使用說明 - 健檢登錄 1

有**網頁申報 (WEB申報)** 及**批次上傳 (CSV申報)**，兩種上傳方式

- 健檢登錄
- 勞工特殊價格及健康檢查紀錄下載
- 檢查項目查詢
- 檢查項目維護
- 業務表格
- 檔案下載
- 資料維護/查詢
- 統計勾稽報表
- 基本資料設定
- 公布欄
- 常見問答集

健檢登錄

如要**新增一筆申報資料** (會產生一組新的識別碼及一張費用申請表)，煩請點選灰色鍵之網頁申報 (WEB申報) 或批次上傳 (CSV申報)。
 如要在**一筆申報資料增加額外勞工健檢資料** (不會產生一組新的識別碼及一張費用申請表)，煩請點選「新增/修改」，再選擇綠色鍵之Web新增或Csv新增。

申報資料列表

檢查年月: 年 月 ~ 年 月 審查狀態:

操作	識別碼	檢查年月	申報次數	申報筆數					申報日期	審查狀態
				特別查核健康作業			一般作業 (有異常)	總計		
				補助	自費	複檢				
<input type="button" value="正式申報"/> <input type="button" value="新增/修改"/> <input type="button" value="整批刪除"/>	EB62811F8	10510	1	1	0	0	0	1	105/11/03	未正式申報 勞保局狀態: 未正式申報 職安署狀態: 未正式申報
<input type="button" value="正式申報"/> <input type="button" value="新增/修改"/> <input type="button" value="整批刪除"/>	DDAD05EEC	10510	2	2	0	0	0	2	105/11/02	未正式申報 勞保局狀態: 未正式申報 職安署狀態: 未正式申報

可依檢查年月或審查狀態
查詢所上傳之申報資料

申報資料上傳成功後，系統會自動產生一組**識別碼**

檢查年月為該整筆申報資料之健檢年月

每月**申報次數**依新建識別碼判斷次數且遞增，不重複

申報筆數**總計**為**特殊健檢**及**一般(異常)**上傳單筆數量之加總

申報日期為申報資料上傳成功產生識別碼之日期

系統使用說明 - 健檢登錄 2

健檢登錄

如要新增一筆申報資料 (會產生一組新的識別碼及一張費用申請表), 煩請點選灰色鏈之網頁申報 (WEB申報) 或批次上傳 (CSV申報)。
如要在一筆申報資料增加額外勞工健檢資料 (不會產生一組新的識別碼及一張費用申請表), 煩請點選「新增/修改」, 再選擇綠色鏈之Web新增或Csv新增。

網頁申報 (WEB申報) 批次上傳 (CSV申報)

申報資料列表

檢查年月: 請選擇 年 請選擇 月 ~ 請選擇 年 請選擇 月 審查狀態: 全部 查詢

操作	識別碼	檢查年月	申報次數	申報筆數					申報日期	審查狀態
				特別急查健康作業			一般作業 (有異常)	總計		
				補助	自費	複檢				
正式申報 新增/修改 整批刪除	EB62E11F8	10510	3	1	0	0	0	1	105/11/03	未正式申報 勞保局狀態: 未正式申報 職安署狀態: 未正式申報
正式申報 新增/修改 整批刪除	DDAD05EEC	10510	2	2	0	0	0	2	105/11/02	未正式申報 勞保局狀態: 未正式申報 職安署狀態: 未正式申報

正式申報

WEB填報或CSV上傳後, 確認無誤, 可按**正式申報**, 勞保局及職安署審查頁面即會顯示該識別碼之申報資料

新增/修改

WEB填報或CSV上傳後, 可按**新增/修改**, 進行該識別碼申報資料之新增或修改

整批刪除

若不需要該識別碼之申報資料, 可按**整批刪除**, 即可將該識別碼之申報資料整批刪除(無法復原)

檢視

按正式申報後, 該識別碼之申報資料僅能**檢視**, 無法異動

補正

若申報資料有誤, 即會被退回, 可按**補正**進行申報資料之修正

已補正完成再次申報

若申報資料修正完成, 即可按**已補正完成再次申報**, 勞保局及職安署審查頁面即會顯示該識別碼之申報資料

未正式申報: 申報資料上傳時之狀態, 可進行資料編輯

已申報待審查: 按正式申報後之狀態, 僅可檢視, 無法編輯

檢視中: 勞保局或職安署正在對該識別碼之申報資料進行檢視

已檢視: 勞保局或職安署已完成對該識別碼申報資料之檢視

審查退回待補正: 醫療機構針對勞保局或職安署有疑慮之識別碼申報資料須進行修正

已補正待檢視: 按已補正完成再次申報後之狀態, 僅可檢視, 無法編輯

取消申報: 勞保局或職安署在未檢視申報資料之前, 直接取消後之狀態

系統使用說明 - 健檢登錄 3 - 批次上傳 (CSV 申報)

批次上傳 (CSV 申報) 介面

按原有申報操作模式上傳即可

I 檔上傳：
 瀏覽... 未選擇檔案。
 D 檔上傳：
 瀏覽... 未選擇檔案。
 P 檔上傳：
 瀏覽... 未選擇檔案。
 S 檔上傳：
 瀏覽... 未選擇檔案。
 Q 檔上傳：
 瀏覽... 未選擇檔案。
 上傳

步驟4

另開一個資料夾輸入路徑
 ftp://211.23.160.110/

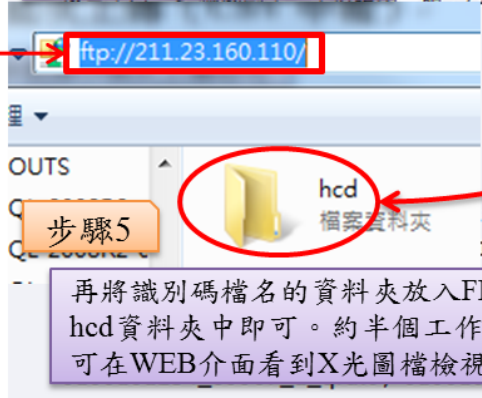

步驟5

再將識別碼檔名的資料夾放入FPT的 hcd資料夾中即可。約半個工作天就可在WEB介面看到X光圖檔檢視鈕

- 但須注意
1. 為因應職安署後續統計及資料管理，勞工健檢申報系統之格式及內容檢核邏輯較原有系統嚴謹，煩請詳閱各媒體檔上傳規定
 2. 每位健檢勞工皆須與事業單位（場廠）建立連結，因此批次上傳（CSV申報）後，要至網頁申報（WEB申報）介面作業
 3. 如實施18石綿及23粉塵作業之勞工，須上傳X光片（僅接受JPG格式），因此批次上傳（CSV申報）後，要至網頁申報（WEB申報）介面作業。檔名格式為勞保局條碼（17碼）+序號（1碼），或平臺派碼（19碼）+序號（1碼），不可跳號。範例 10409800123456789-1。
 4. 如申報非勞保局補助之勞工健檢資料，條碼格式依網頁申報（WEB申報）介面之平臺派碼邏輯產生條碼，1-3碼為民國年，4-13碼為醫療機構代碼，14-19碼為流水號
 5. 若大量上傳X光圖檔，可用批次上傳至FTP IP:211.23.160.110。因資安考量，登入帳號、密碼請來信或來電詢問。
 6. 可接受先上傳I、D、P、S、X檔後再至WEB介面填報Q檔。

步驟2

新增一個資料夾，檔名為該筆申報資料之9碼識別碼

步驟3

將圖檔放入資料夾中

步驟1

將X光轉為圖檔，檔名格式為證明單號碼-張數

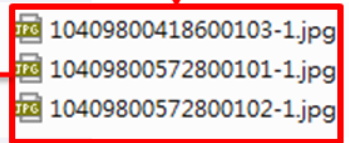

系統使用說明 - 健檢登錄 4 - 網頁申報 (WEB 申報) 1

網頁申報 (WEB 申報) 介面

醫療機構代碼

1234567890

已預代帳號所屬之醫療機構代碼

條碼

10501010905170001

事業單位(場廠)代碼

請輸入 事業單位(場廠)代碼

輸入第 4 碼開始，系統會自動搜尋符合條件的事業單位 (場廠) 代碼

身分證/居留證/護照

請輸入 身分證/居留證/護照

姓名

請輸入 姓名

按照各欄位之格式及內容需求填報應填入之健檢結果

出生年月日

yyyymmdd

性別

男 女

系統使用說明 - 健檢登錄 4 - 網頁申報 (WEB 申報) 2

網頁申報 (WEB 申報) 注意事項

◎ 平台派碼

派碼

10412345678900001

1. 如為非勞保局補助特殊健檢或一般健檢有異常者之勞工，按規定必須申報，但因無勞保局補助之條碼，所以採平臺派碼
2. 平臺派碼由系統自動產生，序號共19碼，格式為民國年(1-3碼)，醫療機構代碼(4-13碼)，流水號(14-19碼)。若使用批次上傳 (CSV申報)，亦須使用此邏輯編列條碼
3. 儲存成功才會接續產生下一組流水號，不重複
4. 系統會根據最後之序號接續產生下一組序號

系統使用說明 - 健檢登錄 4 - 網頁申報 (WEB 申報) 3

網頁申報 (WEB 申報) 注意事項

檢查主類別(特殊健檢)	01 高溫作業	03 游離輻射作業	05 鉛作業	12 正己烷作業
-------------	---------	-----------	--------	----------

檢查主類別僅限選擇31項之特殊作業，選擇須由小至大，不得空欄

檢核邏輯版本	1030630
--------	---------

請依申報資料選擇版本。106年開始的條碼一律為1050323

臨床診斷	請輸入 臨床診斷
------	----------

若檢查結果為3或4級，臨床診斷欄位須填寫內容

申報費編號	請輸入 申報費編號
-------	-----------

依檢查類別、條碼排序後，由1開始遞增

可不填，系統會自動排序給予編號

診察費	228
-----	-----

診察費會按醫院層級自動給予所對應之支付點數

合計金額	228
------	-----

系統會自動計算診察費及檢查費之加總

若為非勞保局補助，診察費及檢查費欄位可不填

系統使用說明 - 健檢登錄 4 - 網頁申報 (WEB 申報) 4

網頁申報 (WEB 申報) 注意事項

辦理勞工體格與健康檢查醫療機構認可及管理辦法

第15條第2項「醫療機構辦理噪音作業勞工檢查結果之管理分級判讀時，應由耳鼻喉科專科醫師或職業醫學科專科醫師為之」。

第16條第2項「聽力檢查結果管理分級判讀，得由符合第十五條第二項資格之醫師，至該認可醫療機構辦理」。

因應法規需求，調整D檔健檢醫師證號及健檢醫師姓名欄位申報方式，以利後續健檢醫師資格勾稽

健檢醫師

證號：

012345

姓名：

林華佗

(1)如遇申報噪音作業，D檔健檢醫師證號及健檢醫師姓名可允許申報兩位醫師資料。

(2)輸入方式為A醫師@B醫師，前面為判讀醫師，後面為健檢醫師，以@做區隔。

(3)如該勞工同時做高溫+噪音+石綿，則填報方式為A醫師+B醫師@C醫師+D醫師，不同作業以+做區隔。

健檢醫師證號，請以醫事人員證書字號（醫字第030000號）格式申報，避免無法介接及勾稽

系統使用說明 - 健檢登錄 4 - 網頁申報 (WEB 申報) 5

網頁申報 (WEB 申報) 注意事項

申報類別

定期檢查 (補助)=1、定期檢查 (非勞保補助)=2、變更特殊作業 (補助)=3、變更特殊作業 (非勞保補助)=4、新進員工 (受僱時)=5、健康追蹤檢查=6、一般健檢 (新進員工 (受僱時))=7、一般健檢 (定期檢查)=8。做幾項檢查，就填幾位數字

應處理及注意事項

最多 4碼，僅能為0、1、2、3、4、9，所填的數字排列順序需與檢查主類別排列順序一致

用 @ 區隔選項，用 + 區隔作業別，例：01 高溫作業選擇 2 及 3，02 噪音作業選擇 4 及 5，填報方式為 2@3+4@5

應處理及注意事項異常說明 1

最多 400 字，「應處理及注意事項」對應第 1 項數值不為 "0" 時，此欄位為必填

於證明單紀錄表上的應注意及處理會顯示
01 檢查結果異常，宜在 30 日內至醫療機構家醫科，實施健康追蹤檢查。
檢查結果異常，不適宜從事高溫作業

用 + 區隔選項，用 @ 區隔選項內的空格，例：01 高溫作業選擇 2 及 3，2 填 30 日及家醫，3 填 高溫，則填報方式為 30 日@家醫+高溫。期限僅能填寫天數。例：30 日、90 日

異常未施檢說明

最多 400 字。

當 P、S 檔正異常註記填寫為異常、拒檢、未施檢時，可填寫此欄位做說明。非必填，若勞保局職醫認為有必要，須補填

系統使用說明 - 健檢登錄 4 - 網頁申報 (WEB 申報) 6

網頁申報 (WEB 申報) 注意事項

十一、應處理及注意事項 (可複選)

1. 檢查結果大致正常，請定期健康檢查。填0
2. 檢查結果異常，宜在 (期限) 內至醫療機構 ___ 科，實施健康追蹤檢查。填1
3. 檢查結果異常，建議不適宜從事 ___ 作業 (請說明原因：___)。填2
4. 檢查結果異常，應在 (期限) 內至聘有職業醫學科專科醫師之門診實施健康追蹤檢查。填3
5. 檢查結果異常，建議調整工作 (可複選)：
 - 縮短工作時間 (請說明原因：___)。填4a
 - 更換工作內容 (請說明原因：___)。填4b
 - 變更作業場所 (請說明原因：___)。填4c
 - 其他：___ (請說明原因：___)。填4d
6. 其他：___。填9

只須要填寫空格內容即可，如 (期限)、 ___ 科、 ___ 作業、請說明原因：___。
如非1-5的說明，請選擇6，其他：___，敘明應處理及注意事項

勞工健康保護規則 第十三條

第二級管理以上者，應由醫師註明其不適宜從事之作業與其他應處理及注意事項；
屬於第三級管理或第四級管理者，並應由醫師註明臨床診斷。

為利於後續勾稽之用，期限，僅限填天數，如90天、180日等，而非日期，如105年4月30日

系統使用說明 - 健檢登錄 4 - 網頁申報 (WEB 申報) 7

網頁申報 (WEB 申報) 注意事項

理學項目代碼	理學檢驗項目名稱	檢查結果	正異常註記
P1000	肌肉骨骼系統理學檢查	正常	正常
P1100	呼吸系統理學檢查	異常	異常
P1200		正常	正常
P1500		無明顯異常	無明顯異常
P1900	心臟血管管理學檢查	正常	正常
P3300		N	未施檢

P檔理學檢查之檢查結果與正異常註記須一致，因此系統會根據檢查結果所選擇之內容，連動正異常註記之內容

WEB檢查結果欄位選項	WEB正異常註記欄位對應內容	CSV正異常註記欄位填報內容
正常	正常	0
異常	異常	1
無明顯異常	無明顯異常	2
拒檢	拒檢	3
N	未施檢	N

06四烷基鉛作業、09二氧化碳作業、11二甲基甲醯胺作業、26鎳及其化合物作業，原系統為P1901心臟理學檢查、P1100呼吸系統理學檢查，將更正為與法規相同文字，P1900心臟血管管理學檢查、P1111呼吸道理學檢查

系統使用說明 - 健檢登錄 4 - 網頁申報 (WEB 申報) 8

網頁申報 (WEB 申報) 注意事項

特殊項目組套	特殊項目代碼	特殊檢查名稱	支付點數	檢查值	正異常註記	單位	正常範圍
	S08003	血色素	20.00	13.0	正常	g/dl	12.0-18.0
	S09002	血中尿酸量 (BUN)	40.00	18	正常	mg/dl	8-23
	S09009	甲狀腺功能檢查-T3	50.00	98	正常	mg/dl	65-110
	S09010	甲狀腺功能檢查-T4	40.00	0.9	正常	yy	5-7
	S15002	(尿)細胞診斷檢查	40.00	142	正常	mEg/L	137-150
	S15001	醫師認有必要時實施	40.00	4.3	正常	mEg/L	3.5-5.3
	S09023	氯	40.00	104	正常	mEg/L	99-111
	S18001	心電圖檢查	150.00	正常	正常	N	N

原S27001甲狀腺功能檢查-T3，代碼更正改為S09009；原S27003甲狀腺功能檢查-T4代碼更正為S09010；原S15002（尿）細胞診斷檢查（醫師認有必要時實施）代碼更正改為S15001

1. 系統會依據檢查日期自動顯示相對應之**支付點數**，不須自行填寫。

2. S檔特殊檢查之**檢查值**欄位可填寫數值或文字，因此**正異常註記**須自行選擇
3. 若未施檢，僅能填寫“N”

4. **單位及正常範圍**，WEB填報系統會依據檢查項目維護之正常值設定的設定內容顯示。CSV申報系統會代上傳內容。若無，煩請填寫“N”

系統使用說明 - 健檢登錄 4 - 網頁申報 (WEB 申報) 9

網頁申報 (WEB 申報) 注意事項

X光照片像型別	<input type="radio"/> 正常 <input type="radio"/> 一型 <input type="radio"/> 二型 <input type="radio"/> 三型 <input checked="" type="radio"/> 四型 <input type="radio"/> 其他異常
圓形陰影	<input type="checkbox"/> P <input type="checkbox"/> q <input checked="" type="checkbox"/> r <input type="checkbox"/> 無
不規則陰影	<input type="checkbox"/> s <input checked="" type="checkbox"/> t <input checked="" type="checkbox"/> u <input type="checkbox"/> 無
密度分佈	<input checked="" type="checkbox"/> 0 <input checked="" type="checkbox"/> 1 <input checked="" type="checkbox"/> 2 <input type="checkbox"/> 3 <input type="checkbox"/> 無
影響部位	<input checked="" type="checkbox"/> 上肺部左 <input checked="" type="checkbox"/> 上肺部右 <input checked="" type="checkbox"/> 中肺部左 <input checked="" type="checkbox"/> 中肺部右 <input checked="" type="checkbox"/> 下肺部左 <input checked="" type="checkbox"/> 下肺部右 <input type="checkbox"/> 無
大陰影	<input checked="" type="checkbox"/> 0 <input checked="" type="checkbox"/> A <input type="checkbox"/> B <input type="checkbox"/> C <input type="checkbox"/> 無
肋膜斑	<input checked="" type="checkbox"/> 右 <input checked="" type="checkbox"/> 左 <input type="checkbox"/> 無
肋膜增厚	<input checked="" type="checkbox"/> 右 <input checked="" type="checkbox"/> 左 <input type="checkbox"/> 無
鈣化	<input checked="" type="checkbox"/> 右 <input checked="" type="checkbox"/> 左 <input type="checkbox"/> 無
附加記載事項	<input checked="" type="checkbox"/> aa <input type="checkbox"/> at <input type="checkbox"/> ax <input type="checkbox"/> bu <input type="checkbox"/> ca <input type="checkbox"/> cg <input type="checkbox"/> cn <input type="checkbox"/> co <input type="checkbox"/> cp <input type="checkbox"/> cv <input type="checkbox"/> di <input type="checkbox"/> ef <input type="checkbox"/> em <input type="checkbox"/> es <input type="checkbox"/> fr <input type="checkbox"/> hi <input type="checkbox"/> ho <input type="checkbox"/> id <input type="checkbox"/> ih <input type="checkbox"/> kl <input type="checkbox"/> me <input type="checkbox"/> pa <input checked="" type="checkbox"/> pb <input checked="" type="checkbox"/> pi <input type="checkbox"/> px <input type="checkbox"/> ra <input type="checkbox"/> rp <input type="checkbox"/> tb <input type="checkbox"/> od <input type="checkbox"/> 無

依照實際X光報告勾選即可
106年7月1日起正式申報

系統使用說明 - 健檢登錄 4 - 網頁申報 (WEB 申報) 10

- 1) 針對 23 粉塵作業勞工特殊體格及健康檢查紀錄規劃粉塵作業胸部 X 光檢查結果之肺、胸膜等各項判讀資料檔 (X 檔)。欄位有「申報院所代碼」、「申報院所名稱」、「條碼」、「X 光照片像型別」、「圓形陰影」、「不規則陰影」、「密度分佈」、「影響部位」、「大陰影」、「肋膜斑」、「肋膜增厚」、「鈣化」、「附加記載事項」。
- 2) 若有實施 23 粉塵作業之勞工，則該檔為必要上傳項目。拒檢、未施檢不須上傳。
- 3) 「X 光照片像型別」為必填，若選擇「正常 (0)」，則除「申報院所代碼」、「申報院所名稱」、「條碼」外，其餘欄位為非必填。

項次	中文欄位名	欄位格式說明
1	申報院所代碼	1.23 粉塵作業勞工為必填；2.固定 10 碼；3.申報代碼需和院所登入代碼一致
2	申報院所名稱	1.23 粉塵作業勞工為必填；2.限 40 字內
3	條碼	1.23 粉塵作業勞工為必填；2.固定 17 或 19 碼 需為數字型態 3.判斷是否符合條碼生成規則；4.條碼不可重覆
4	X 光照片像型別	1.23 粉塵作業勞工為必填 2.正常=0，一型=1，二型=2，三型=3，四型=4，僅能單選
5	圓形陰影	1.X 光照片像型別非正常(0)時，為必填 2.限填 P、q、r，可複選，用@區隔，或無=N
6	不規則陰影	1.X 光照片像型別非正常(0)時，為必填 2.限填 S、t、u，可複選，用@區隔，或無=N
7	密度分佈	1.X 光照片像型別非正常(0)時，為必填 2.限填 0、1、2、3，可複選，用@區隔，或無=N

項次	中文欄位名	欄位格式說明
8	影響部位	1.X 光照片像型別非正常(0)時，為必填 2.限填上肺部左=ul、上肺部右=ur、中肺部左=ml、中肺部右=mr、下肺部左=ll、下肺部右=lr，可複選，用@區隔，或無=N
9	大陰影	1.X 光照片像型別非正常(0)時，為必填 2.限填 0、A、B、C，可複選，用@區隔，或無=N
10	肋膜斑	1.X 光照片像型別非正常(0)時，為必填 2.右=R，左=L，可複選，用@區隔，或無=N
11	肋膜增厚	1.X 光照片像型別非正常(0)時，為必填 2.右=R，左=L，可複選，用@區隔，或無=N
12	鈣化	1.X 光照片像型別非正常(0)時，為必填 2.右=R，左=L，可複選，用@區隔，或無=N
13	附加記載事項	1.X 光照片像型別非正常(0)時，為必填 2.限填 aa、at、ax、bu、ca、cg、cn、co、cp、cv、di、ef、em、es、fr、hi、ho、id、ih、kl、me、pa、pb、pi、px、ra、rp、tb、od，可複選，用@區隔，或無=N

系統使用說明 - 健檢登錄 4 - 網頁申報 (WEB 申報) 11

網頁申報 (WEB 申報) 注意事項

填報模式

題組 ← 原始資料

三、既往病史

您是否曾患有下列慢性疾病：(請在適當項目前打勾)

- 1. 心臟血管：高血壓 缺血性心臟病 心絞痛 心肌梗塞 無
- 2. 呼吸系統：氣喘 無
- 3. 內分泌：糖尿病 甲狀腺亢進 無
- 4. 腎臟泌尿：腎功能異常 腎結石 無
- 5. 生殖系統：不孕 無
- 6. 皮膚系統：紅疹 無
- 7. 免疫性疾病： 無
- 8. 長期服用藥物：利尿劑 降血壓藥物 鎮定劑 抗癌藥物
抗血液凝固劑 抗膽鹼素劑 其他 無
- 9. 其他
- 10. 以上皆無

填報模式：題組
1. 以文字敘述方式顯示題組內容
2. 若檢查類別超過1項，相同題組則只會出現一次

按實際勞工所填資料輸入即可，目前可接受勞工拒填或漏填原因之空白。

CSV：每個問題有幾個選項，就應該要輸入幾個字元，否則會被認為漏填

檢核邏輯：檢查日期為105年1月1日開始之申報資料，Q檔「三、檢查時期(原因)」為必填。其餘輸入及上傳方式都不變。

系統使用說明 - 健檢登錄 4 - 網頁申報 (WEB 申報) 12

網頁申報 (WEB 申報) 注意事項

填報模式

題組 原始資料

```
1302050014,財團法人私立高雄醫學大學附設中和紀念醫院,10309800499900105,01,20110101001,3,01,10000,....
1302050014,財團法人私立高雄醫學大學附設中和紀念醫院,10309800499900105,01,20110101001,3,02,01,....
1302050014,財團法人私立高雄醫學大學附設中和紀念醫院,10309800499900105,01,20110101001,3,03,001,....
1302050014,財團法人私立高雄醫學大學附設中和紀念醫院,10309800499900105,01,20110101001,3,04,001,....
1302050014,財團法人私立高雄醫學大學附設中和紀念醫院,10309800499900105,01,20110101001,3,05,01,....
1302050014,財團法人私立高雄醫學大學附設中和紀念醫院,10309800499900105,01,20110101001,3,06,01,....
1302050014,財團法人私立高雄醫學大學附設中和紀念醫院,10309800499900105,01,20110101001,3,07,01,....
1302050014,財團法人私立高雄醫學大學附設中和紀念醫院,10309800499900105,01,20110101001,3,08,01000000,....
1302050014,財團法人私立高雄醫學大學附設中和紀念醫院,10309800499900105,01,20110101001,3,09,0,....
1302050014,財團法人私立高雄醫學大學附設中和紀念醫院,10309800499900105,01,20110101001,3,10,0,....
1302050014,財團法人私立高雄醫學大學附設中和紀念醫院,10309800499900105,01,20110101001,4,01,1000,....
```

填報模式：原始資料

1. 以CSV檔排列方式顯示原始內容
2. 內容及格式輸入邏輯按原有方式，相同題組仍須再一次填報
3. 輸入格式煩請詳閱Q檔上傳規定

上一步

儲存

系統使用說明 - 勞工特殊體格及健康檢查紀錄下載 1

有單項、多項、及一般健檢作業，三種勞工特殊體格及健康檢查紀錄格式

單項健檢作業：共31種作業類別，目前僅提供中文版本，以PDF格式下載

Item ID	Item Name	Download Link	Description	Language
01	高溫作業	中文	17: 2,4-二異氰酸甲苯或2,6-二異氰酸甲苯、4,4'-二異氰酸二苯甲烷、二異氰酸異佛爾酮作業	中文
02	噪音85分貝以上作業	中文	18: 石鑄作業	中文
03	游離輻射作業	中文	19: 砷及其化合物作業	中文
04	異常氣壓作業	中文	20: 鎂及其化合物作業【一氧化鎂及三氧化鎂除外】	中文
05	鉗作業	中文	21: 黃磷作業	中文
06	四烷基鉛作業			中文
07	1,1,1,2,2-四氯乙烷作業			中文
08	四氯化碳作業			中文
09	二硫化碳作業			中文
10	三氯乙烯、四氯乙烯作業			中文
11	二甲基甲酰胺作業			中文
12	正己烷作業			中文
13	聯苯胺、4-胺基聯苯、4-硝基聯苯、β-萘胺、二氯聯苯胺、α-萘胺等及其鹽類作業			中文
14	鉍及其化合物作業			中文
15	氫乙炔作業			中文
16	苯作業			中文

Item 01 details (High Temperature Work):

高溫作業 勞工特殊體格及健康檢查紀錄

一、基本資料

1. 姓名: _____ 2. 性別: 男 女
 3. 身分證字號(護照號碼): _____ 4. 出生日期: ____年__月__日
 5. 受檢日期: ____年__月__日 6. 檢查日期: ____年__月__日

二、作業經歷

1. 曾經從事 _____, 起始日期: ____年__月, 截止日期: ____年__月, 共 ____年__月
 2. 目前從事 _____, 起始日期: ____年__月, 截止日期: ____年__月, 共 ____年__月

三、檢查時期(原因): 新進員工(受僱時) 變更特殊作業
定期檢查 健康追蹤檢查

四、既往病史 您是否曾患有下列慢性疾病:(請在適當項目前打勾)

1. 心臟血管: 高血壓 缺血性心臟病 心絞痛 心肌梗塞 無
 2. 呼吸系統: 氣喘 無
 3. 內分泌: 糖尿病 甲狀腺亢進 無
 4. 腎臟泌尿: 腎功能異常 腎結石 無
 5. 生殖系統: 不孕 無
 6. 皮膚系統: 紅疹 無
 7. 免疫性疾病: _____ 無
 8. 長期服用藥物: 利尿劑 降血壓藥物 鎮定劑 抗痙攣劑
抗血液凝固劑 抗膽鹼劑 其他 _____ 無
 9. 其他 _____
 10. 以上皆無

點選中文，即可直接下載PDF格式之勞工特殊體格及健康檢查紀錄表

系統使用說明 - 勞工特殊體格及健康檢查紀錄下載 2

多項健檢作業：為解決特殊健檢作業重複題組一再填寫之麻煩，開發多項健檢作業複合下載功能，目前僅提供中文版本，以PDF格式下載

至多選4項作業，採勾選方式選擇所需之勞工特殊體格及健康檢查紀錄表，完全一樣之題組將會整併

系統使用說明 - 檢查項目查詢

可選擇查看特殊與一般健檢作業之特殊和理學檢查項目總表、類別檢驗項目總表，供使用者查詢最新檢查內容

健檢登錄

勞工特殊體格及健康檢查紀錄下載

檢查項目查詢

檢查項目維護

業務表格

檔案下載

資料維護/查詢

統計勾稽報表

基本資料設定

檢查項目查詢

特別危害健康作業健康檢查

特殊檢查項目總表 1030630

理學檢查項目總表 1030630

類別檢驗項目總表 1030630

特殊檢查項目總表 1050323

理學檢查項目總表 1050323

類別檢驗項目總表 1050323

一般健檢

特殊檢查項目總表

理學檢查項目總表

類別檢驗項目總表

檢查項目	檢查項目編號代碼	檢查項目編號名稱	檢查代碼	檢查名稱
基本檢查		身高		
		體重		
		脈率		
		血壓		
		視力(矯正)		
		聽覺力測試		
理學檢查	P1000	肌肉骨骼系統理學檢查		
	P1100	呼吸系統理學檢查		
	P1200	神經理學檢查		
	P1500	皮膚系統理學檢查		
	P1900	心臟血管理學檢查		
	P3300	男性加作睾丸理學檢查		
	P99999	理學檢查項目總表		
特殊檢查	尿中無機磷檢查		S060121	尿蛋白
			S060122	尿潛血

(特殊健檢)特殊檢查項目總表

特殊檢查項目代碼	特殊檢查項目名稱	單位	男性下限值	男性上限值	女性下限值	女性上限值	支付點數	套組	備註
S01076	尿中無機磷檢查	ss	5	9	3	6	300	是	詳細資料
S06012	尿一般檢查 (尿蛋白)						75	是	詳細資料
S06012-01	尿一般檢查 (尿蛋白/尿潛血)						75	是	詳細資料
S06012-02	尿一般檢查 (尿蛋白/尿潛血/尿沉澱鏡檢)						75	是	詳細資料
S010761	三價磷								
S010762	五價磷								
S010763	單甲基磷 (MMA)								
S010764	雙甲基磷 (DMA)								
S010765	尿液肌酸酐								
S010766	無機磷總量								

35

系統使用說明 - 檢查項目維護 1 (醫療機構管理者權限使用)

有正常值設定與診察費設定之維護

1. 若有正常值及診察費之異動，必須隨時更新
2. 為掌握各家醫療機構實際試劑/儀器之使用狀況，職安署未來會將此功能列為勾稽檢查項目之一
3. 網頁申報的正常值顯示邏輯為，未設定則顯示公版正常值，若有設定則顯示自訂正常值，如填報時修改正常值則優先顯示修改時的正常值
4. 不論WEB或CSV申報，檢查值的單位格式須在系統設定的範圍內且一致，否則無法上傳成功。如有不同單位，煩請來信或來電客服

正常值設定		檢查項目代碼	檢查項目名稱	支付點數	試劑/儀器名稱	單位	通用期間	男性下限值	男性上限值	女性下限值	女性上限值	備註
		500001	抗壓力檢查	0								修改
		500002	耐氧試驗	0								修改
		508001	紅血球數	20	RBC預設值1	M/ μ L		4	5.52	3.78	4.99	修改
		508002	白血球數	20	WBC-3000	k/uL	10510 -	3.59	9.64	3.04	8.54	修改
		508003	血色素	20	Hb-3000	g/dL	10510 -	13.2	17.2	10.8	14.9	修改
		508004	血球比容值	20	Ht預設值1	%	10510 -	40.4	51.1	35.6	45.4	修改
		508006	血小板數	40	PLT預設值4	K/ μ L	10510 -	148	339	150	361	修改
		509001	膽固醇檢查	70	預設值	mg/dl		N	N	N	N	修改
		509002	血中原素氮 (BUN)	40	BUN預設值	mg/dL		5	20	5	20	修改
		509004	三酸甘油酯 (TG)	120	預設值	mg/dl		N	N	N	N	修改
		509005	飯前血糖 (sugar AC)	50	sugar AC預設值	mg/dL		70	100	70	100	修改
		509009	甲狀腺功能檢查-T3	280	T3預設值1	ng/dL		75	195	75	195	修改
		509010	甲狀腺功能檢查-T4	280	T4預設值1	ng/dL		1.5	12.5	1.5	12.5	修改
		509015	肌酸酐 (creatinine)	40	CRE預設值1	mg/dL	10510 -	0.64	1.27	0.44	1.03	修改

頁面所顯示之資料以各帳號權限為準，依照每家醫療機構之現況而設定。若無單位，請填N。

系統使用說明 - 檢查項目維護 2 (醫療機構管理者權限使用)

紅血球數 **步驟2**

檢查代碼	檢查名稱	單位	男性下限值	男性上限值	女性下限值	女性上限值	備註
S08001	紅血球數	ml	1	1	1	1	

目前所設定試劑/儀器之內容

步驟4 修改適用期間 管理試劑/儀器

步驟3

試劑/儀器選項

試劑/儀器名稱	單位	男性下限值	男性上限值	女性下限值	女性上限值
tt	hv	1	2	3	4
aa	tju	4	4	4	4
ww	M/uL	4	5.52	4	5.52
01	ml	1	1	1	1

可以新增或修改試劑/儀器之單位及正常值範圍

106年起會開始加強單位的檢核，若與系統不符，將無法正常上傳資料

試劑/儀器名 **單位** **適用期間** **男性下限值** **男性上限值** **女性下限值** **女性上限值** **備註**

ml	201507	1	1	1	1	
10 ³ /uL	-	4.00	11.00	4.00	11.00	

步驟1 修改

100 年 01 月 - 104 年 06 月 tt
104 年 07 月 - 年 月 01 試劑/儀器之歷史適用期間

可選擇之試劑/儀器選項

可選試劑/儀器: 01

輸入選擇試劑/儀器之起始年月
年 (民國年格式:YYY) 月 (格式:MM)

請輸入年 請輸入月

單位 ml 目前所選擇試劑/儀器之單位及正常值範圍

男性正常值範圍 1 ↔ 1

女性正常值範圍 1 ↔ 1

修改 新增 取消

系統使用說明 - 檢查項目維護 3 (醫療機構管理者權限使用)

依照目前醫療機構層級選擇相對應之支付點數

套用	代碼	醫院層級	支付點數
<input type="radio"/>	00156A	醫學中心及區域醫院	260
<input checked="" type="radio"/>	00102B	地區教學醫院及地區醫院	260
<input type="radio"/>	00106B	金門馬祖以外之山地離島地區醫院	260
<input type="radio"/>	00108B	金門馬祖地區醫院	262
<input type="radio"/>	00111C	診所	260

更新

※ 個人資料請妥善保管 ※ 客服專線 (02)6 530-9988 分機 433 客服信箱 hcd@eri.com.tw

請確實選擇醫院層級，或醫院層級異動時請更新，避免影響D檔合計金額之計算，造成計算錯誤之困擾

系統使用說明 - 業務表格

業務表格：按照需求可下載所需之表格

業務表格，隨時更新或新增業務相關所須使用之表格

系統使用說明 - 檔案下載

檔案下載：隨時更新或新增平臺相關之教育訓練檔案，或非業務表格之檔案下載

X光上傳說明 (最後更新日期：2016/02/03)	下載
勞工特殊體格及健康檢查紀錄(問卷)之網頁申報及批次上傳修正注意事項 (最後更新日期：2016/02/04)	下載
105年度HCD教育訓練法規包 (最後更新日期：2016/06/28)	下載
105年度HCD教育訓練包 (最後更新日期：2016/06/28)	下載
試劑儀器單位清單(1051024) (最後更新日期：2016/10/24)	下載

At the bottom of the main content area, there is a dark blue footer bar with the text: ※ 個人資料請妥善保管 ※ 客服專線 (02)6630-9988 分機 433 客服信箱 hcd@e...

檔案下載，隨時更新或新增所須使用之檔案

系統使用說明 - 資料維護/查詢 1 (醫療機構管理者權限使用)

分為事業單位(場廠)基本資料查詢、自訂事業單位(場廠)清單及帳號權限維護

事業單位(場廠)基本資料查詢：可查詢事業單位(場廠)代碼及其相關基本資料，並檢視是否存有該事業單位(場廠)之資料

- 健康登錄
- 勞工特殊體格及健康檢查紀錄下載
- 檢查項目查詢
- 檢查項目維護
- 業務表格
- 檔案下載
- 資料維護/查詢
- 事業單位(場廠)查詢
- 自訂事業單位(場廠)清單
- 帳號權限維護
- 統計勾稽報表
- 基本資料設定
- 公佈欄
- 常見問答集

事業單位(場廠)列表 如找不到事業單位(場廠)資料或資料與證明單紀錄表有誤，煩請將完整事業單位(場廠)資料或有誤資料寄至 hcd@eri.com.tw，以利更新，感謝

事業單位(場廠)名稱

1 2 3 4 5 6 7 8 9 10 ... 最後頁

事業單位(場廠)代碼	事業單位(場廠)名稱	統一編號	保險證號	行業別代碼	行業別名稱	聯絡人電話	狀態
	一六國際實業股份有限公司		05453665	4749	其他家庭器具及用品零售業		使用中
341646200001	一天企業有限公司	34164620	01025396	1920	塗料、染料及顏料製造業		使用中
737075720001	一水鏢絲工業股份有限公司	73707572	01139812	2599	未分類其他金屬製品製造業		使用中
226052090001	一甲國際股份有限公司	22605209	01110191	2923	食品、飲料及菸草製作用機械設備製造業		使用中
810881300001	一丞冷凍工業股份有限公司	81088130	01074389	2939	其他通用機械設備製造業		使用中
	一名工業股份有限公司	04637995	01023841	2890	其他電力設備製造業		使用中
858283530001	一成保溫耐火工程有限公司	85828353	05005096	4331	機電、電信及電路設備安裝業		使用中
150012190002	一協榮股份有限公司	15001219	01024953	2599	未分類其他金屬製品製造業		使用中
150012190001	一協榮股份有限公司觀音廠	15001219	01024953	2593	金屬線製品製造業		使用中
126255090001	一承企業有限公司	12625509	05493993	4332	冷凍、空調及管道工程業		使用中
	一星企業有限公司	16493846	05433676	4699	未分類其他專賣批發業		使用中
	一皇電機股份有限公司	86929816	05207385	2810	發電、輸電、配電機械製造業		使用中
275073800001	一軟園食品股份有限公司	27507380	05679605	4549	其他食品批發業		使用中

可模糊查詢事業單位(場廠)名稱。

如找不到事業單位(場廠)資料或資料與證明單紀錄表有誤，煩請將完整事業單位(場廠)資料或有誤資料寄至 hcd@eri.com.tw，以利更新，感謝

系統使用說明 - 資料維護/查詢 2 (醫療機構管理者權限使用)

自訂事業單位(場廠)清單：可自訂醫療機構常用或有合作之事業單位(場廠)清單，以便於健檢登錄功能使用

- 🏠 健檢登錄
- ☑️ 勞工特殊體格及健康檢查紀錄下載
- 🔍 檢查項目查詢
- ✎ 檢查項目維護
- 📄 業務表格
- 📁 檔案下載
- ☑️ 資料維護/查詢
- 事業單位(場廠)查詢
- 自訂事業單位(場廠)清單
- 帳號權限維護
- 📊 統計勾稽報表
- ⚙️ 基本資料設定
- 📰 公布欄
- ❓ 常見問答集

自訂事業單位(場廠)清單 如找不到事業單位(場廠)資料 或 資料與證明單紀錄表有誤 煩請將完整事業單位(場廠)資料或有誤資料寄至 hcd@eri.com.tw, 以利更新, 感謝

搜尋

	事業單位(場廠)代碼	事業單位(場廠)名稱	統一編號	保險證號	業別代碼	單位地址
加入		欣天成股份有限公司	16382026	05538374	6700	桃園市楊梅區中山北路1段350號4樓

已加入 自訂事業單位(場廠)清單

	事業單位(場廠)代碼	事業單位(場廠)名稱	保險證號	業別代碼	單位地址
移除	699231290001	君和實業股份有限公司	01075389	1159	臺南市永康區大橋里中山南路365巷3-1號

※ 個人資料請妥善保管 ※ 客服專線 (02)6630-9988 分機 433 客服信箱 hcd@eri.com.tw

若沒有資料，請Email給網站管理員hcd@eri.com.tw，以利新增

系統使用說明 - 資料維護/查詢 3 (醫療機構管理者權限使用)

自訂事業單位(場廠)清單

可模糊查詢事業單位(場廠)名稱及代碼

步驟1

	事業單位(場廠)代碼	事業單位(場廠)名稱	統一編號	保險證號	業別代碼	單位地址
<input type="button" value="已加入"/>		台灣鋼聯股份有限公司	89528054	05355957	1990	彰化縣伸港鄉蚵寮里線工北一路36號
<input type="button" value="加入"/>		台灣鋼聯股份有限公司	89528054	05355957	1790	彰化縣伸港鄉蚵寮里線工北一路36號
<input type="button" value="已加入"/>		台灣鋼聯股份有限公司	89528054	05355957	1990	彰化縣伸港鄉蚵寮里線工北一路36號
<input type="button" value="加入"/>		台灣鋼聯股份有限公司	89528054	05355957	1790	彰化縣伸港鄉蚵寮里線工北一路36號
<input type="button" value="加入"/>		台灣鋼聯股份有限公司	89528054	05355957	1990	彰化縣伸港鄉蚵寮里線工北一路36號
<input type="button" value="已加入"/>		台灣鋼聯股份有限公司	89528054	05355957	1790	彰化縣伸港鄉蚵寮里線工北一路36號

可將未加入之事業單位(場廠)加入清單中

步驟2

已加入之事業單位(場廠)則會顯示已加入之字樣

步驟3

已加入自訂事業單位(場廠)清單

	事業單位(場廠)代碼	事業單位(場廠)名稱	保險證號	業別代碼	單位地址
<input type="button" value="移除"/>		台灣其仕股份有限公司三重分公司	01326611	2730	新北市三重區中央北街44號6樓
<input type="button" value="移除"/>		三軍總醫院附設基隆民眾診療服務處	07064115	8610	基隆市中正區
<input type="button" value="移除"/>		台灣鋼聯股份有限公司	05355957	1990	彰化縣伸港鄉蚵寮里線工北一路36號
<input type="button" value="移除"/>		台灣鋼聯股份有限公司	05355957	1990	彰化縣伸港鄉蚵寮里線工北一路36號
<input type="button" value="移除"/>		台灣鋼聯股份有限公司	05355957	1790	彰化縣伸港鄉蚵寮里線工北一路36號

已加入清單之事業單位(場廠)可移除

步驟4

若沒有資料，請Email給網站管理員hcd@eri.com.tw，以利新增

系統使用說明 - 資料維護/查詢 4 (醫療機構管理者權限使用)

帳號權限維護：醫療機構管理者，可停用/復權醫療機構申報者帳號，亦可修改申報者密碼及資料

- 健檢登錄
- 勞工特殊體格及健康檢查紀錄下載
- 檢查項目查詢
- 檢查項目維護
- 業務表格
- 檔案下載
- 資料維護/查詢**
- 事業單位(場廠)查詢
- 自訂事業單位(場廠)清單
- 帳號權限維護
- 統計勾稽報表
- 基本資料設定
- 公布欄
- 常見問答集

使用者列表

帳號	姓名	Email	角色	是否已停用	動作	所屬醫療機構
test1	使用者1	test1@eri.com.tw	醫療機構申報者	否	修改	測試醫院
test2	使用者2	test2@eri.com.tw	醫療機構申報者	否	修改	測試醫院

※ 個人資料請妥善保管 ※ 客服專線 (02)6630-9988 分機 433 客服信箱 hcd@eri.com.tw

若須新增帳號，請填寫申請文件並寄至職安署，以利審查

系統使用說明 - 資料維護/查詢 5 (醫療機構管理者權限使用)

醫療機構管理者點選帳號權限維護後，會顯示目前該醫療機構所屬之申報者列表，亦可修改申報者基本資料

使用者列表

基本資料欄位可以修改的，可自行更新，不須向職安署申請異動。

帳號	姓名	Email	角色	是否已停用	
howards3236	使用者1	howards3236@eri.com.tw	醫療機構申報者	否	修改

使用者資料變更

帳號	howards3236
姓名	<input type="text" value="使用者1"/>
E-Mail	<input type="text" value="請輸入 Email"/>
職稱	<input type="text" value="請輸入 職稱"/>
聯絡方式	電話： <input type="text" value="請輸入 電話"/>
	手機： <input type="text" value="請輸入 手機"/>
	傳真： <input type="text" value="請輸入 傳真"/>

聯絡地址	縣市別： * <input type="text" value="臺北市"/>
	地址： <input type="text" value="臺北市"/>
帳戶密碼	<input type="text"/>
確認密碼	<input type="text"/>
限制可登入之網路IP區段	<input type="text" value="填寫格式為XXX.XXX.XXX.XXX"/>
	至 <input type="text" value="填寫格式為XXX.XXX.XXX.XXX"/>
	<input type="button" value="變更"/> <input type="button" value="停用"/>

系統使用說明 - 統計勾稽報表 (醫療機構管理者權限使用)

醫療機構月報：使用者可查詢目前申報資料之統計結果

- 📁 健檢登錄
- 📄 勞工特殊體格及健康檢查紀錄下載
- 📄 檢查項目查詢
- 🔧 檢查項目維護
- 📄 業務表格
- 📄 檔案下載
- 🔍 資料維護/查詢
- 📊 統計勾稽報表
- 📄 醫療機構月報
- ⚙️ 基本資料設定
- 📄 公布欄
- ❓ 常見問答集

醫療機構月報

檢查年月： 請選擇 ▾ 年 請選擇 ▾ 月 ~ 請選擇 ▾ 年 請選擇 ▾ 月

查詢

申報筆數								
1級	2級	3級	4級	特別危害健康作業			一般作業 (有異常)	資料有誤
				補助	自費	複檢		
141	353	12	54	560人次	0人次	0人次	0人次	0人次

檢查類別	每人次金額	檢查人次	金額合計
03	1,913	1	1,913
總計		1	1,913

※ 個人資料請妥善保管 ※ 客服專線 (02)6630-9988 分機 433 客服信箱 hcd@eri.com

系統使用說明 - 基本資料設定

使用者可自行修正基本資料，以隨時更新資訊

基本資料欄位可以修改的，可自行更新，不須向職安署申請異動。

使用者資料變更

帳號
testhosp

姓名
測試管理者

E-Mail
hcd@eri.com.tw

職稱
請輸入職稱

聯絡方式

電話：
請輸入電話

手機：
請輸入手機

傳真：
請輸入傳真

縣市別：
臺北市

地址：
臺北市

新密碼

再次確認新密碼

限制可登入之網路IP區段
如欲修改網路IP區段，請聯絡系統負責人員。

填寫格式為xxx.xxx.xxx.xxx 如有多組不同IP區段則以@區分至

填寫格式為xxx.xxx.xxx.xxx 如有多組不同IP區段則以@區分至

變更 啟用

帳號及IP區段無法自行變更，如須異動，須填寫申請表格向職安署申請

煩請確實填寫資料

可自行變更修改，勿須提出異動申請

密碼長度最少12碼，必須含大小寫英文、數字、特殊字元

系統使用說明 - 公布欄

公布欄中使用者可查閱系統相關資訊

查詢：可即時尋找關鍵字之訊息

查詢： 查詢

職安署 勞保局

系統消息

最新消息

公告
105年11月6日(日)-7日(一)系統更新，請勿上傳申報資料 (105.11.03)

公告
系統將於105年11月3日星期四晚上18:30~23:00暫停提供服務 (105.11.02)

公告
帳號密碼注意事項 (105.10.27)

系統
CSV或WEB申報特殊檢查項目單位注意事項 (105.10.24)

系統
申報功能已可正常使用通知 (105.10.01)

系統
系統發生異常，暫無法申報資料，啟用時間另行公布 (105.09.30)

公告
系統將於105年8月9日晚上7點至8月10日上午9點暫停提供服務 (105.08.05)

最新消息：職安署、勞保局、系統管理者發布相關之資訊

訊息顯示欄位，點選會展開並直接檢視內容

職安署、勞保局有發布消息之功能，因此基本資料設定之Email，煩請確實填寫或隨時更新，以避免收不到最新消息

系統使用說明 – 常見問答集

常見問答集中使用者可查閱操作與申報相關問題解答

查詢：可即時尋找關鍵字之訊息

全部展開 搜尋

點選後即可展開該問題的解答

會不定期新增內容

Q1. 何時須開始使用勞工健檢申報系統上傳資料？

Q2. 105年以前的申報資料，是要使用哪一個系統上傳？

A2. 勞工健檢申報系統於105年1月1日啟用。啟用之後，所有申報資料皆往勞工健檢申報系統申報。

Q3. 勞工健檢申報系統是否可沿用原系統之帳號密碼？

Q4. 勞工健檢申報系統有分管理者及申報者，我該如何選擇？

Q5. 勞工健檢申報系統與原系統有何差別？

Q6. 勞工健檢申報系統的CSV申報（批次上傳）跟原系統有何不同？

Q7. 原系統在做好每一批資料都會進行測試上傳，勞工健檢申報系統也是這樣做嗎？

Q8. 勞工健檢申報系統有須自行設定正常值、試劑/儀器等，這是必要的嗎？

Q9. 原系統可以申報檢核通過的資料，為何勞工健檢申報系統無法檢核通過？

Q10. CSV申報有哪些是須注意的？

Q11. 如果發現已正式申報的資料被退回，我該如何處理？

Q12. 勞工健檢申報系統有新增加申報項目嗎？

Q13. 如一般健檢（有異常）須申報，我該如何處理？

Q14. 如何使用多項勞工特殊體格及健康檢查紀錄申報？

Q15. X光圖檔如何上傳？

系統問題排解

- Q1. 何時須開始使用勞工健檢申報系統上傳資料？**
A1. 於 105 年 1 月 1 日起開始正式啟用，屆時原系統將不提供服務。
- Q2. 105 年以前的申報資料，是要使用哪一個系統上傳？**
A2. 勞工健檢申報系統於 105 年 1 月 1 日啟用。啟用之後，所有申報資料皆往勞工健檢申報系統申報。
- Q3. 勞工健檢申報系統是否可沿用原系統之帳號密碼？**
A3. 無法沿用。為維護資料安全及醫療機構管理，仍須紙本重新申請並填妥資料。申請結果會另行通知。
- Q4. 勞工健檢申報系統有分管理者及申報者，我該如何選擇？**
A4. 一間醫療機構至少申請 1 位管理者帳號（管理者亦擁有申報權限）。如果申報人員編制少，在不影響申報作業之下，可申請一個管理者帳號。管理者有管控申報者基本資料之權限。一間醫療機構僅能申請 1 位管理者帳號，及數名申報者帳號。
- Q5. 勞工健檢申報系統與原系統有何差別？**
A5. 勞工健檢申報系統保留 CSV 上傳（批次上傳）方式外，最大差別在於增加 WEB 申報（網頁申報）功能，可依照申報量自由選擇申報方式。原系統僅接受同時上傳 I、D、P、S、Q 檔，勞工健檢申報系統除接受同時上傳 5 個媒體檔外，亦可接受上傳 I、D、P、S 檔，Q 檔可另外於網頁介面補填。
- Q6. 勞工健檢申報系統的 CSV 申報（批次上傳）跟原系統有何不同？**
A6. 為減少醫療機構申報負擔，基本上使用模式完全一樣，僅須注意部分檢核邏輯較原系統嚴謹。
- Q7. 原系統在做好每一批資料都會進行測試上傳，勞工健檢申報系統也是這樣做嗎？**
A7. 勞工健檢申報系統無須測試上傳，唯有檢核通過，才會儲存至資料庫裡，並顯示在列表中。但狀態為未正式申報，可以隨時修正、新增、刪除、編輯。如確定資料無誤，按正式申報鈕，此時狀態就會變成已申報待審查，職安署及勞保局端就會收到要檢視的通知並進行審查。
- Q8. 勞工健檢申報系統有須自行設定正常值、試劑/儀器等，這是必要的嗎？**
A8. 職安署為瞭解醫療機構目前檢驗方式狀況，以及未來職業病統計分析需要，因此有其必要性，如未符合申報單位格式，將無法正常上傳成功。未來亦會逐步加強勾稽管理。
- Q9. 原系統可以申報檢核通過的資料，為何勞工健檢申報系統無法檢核通過？**
A9. 為配合職安署後續資料分析及勾稽檢視，凡檢查年月為 105 年 1 月起之申報資料將以較嚴謹的檢核邏輯檢視，煩請按照使用手冊填報，以避免上傳或填報失敗。例：未施檢，僅能填 N，而非欄位空白。

Q10. CSV 申報有哪些是須注意的？

A10. 為利於後續統計資料管理，部分輸入內容，僅接受限定文字。

P 檔檢查結果與正異常註記須一致，目前共分為五類。檢查結果與其正異常註記對應關係如下：正常=0；異常=1；無明顯異常=2；拒檢=3；N=未施檢。

S 檔之檢查值欄位為填寫數值或文字，因此正異常註記須自行選擇；若未施檢，僅能填寫 N；單位及正常範圍，WEB 填報系統會依據檢查項目維護之正常值設定的設定內容顯示。CSV 申報系統會代上傳內容。若無，煩請填寫 N。

Q11. 如果發現已正式申報的資料被退回，我該如何處理？

A11. 若收到職安署或勞保局的「退回」通知，即表示申報資料有疑慮，須進行補正作業。若資料錯誤是嚴重到影響勞保局特殊健檢補助，修改完後要再重新列印費用申請表；若僅為文字不明確，不影響補助，僅須線上修改再重新送出即可。職安署或勞保局都有可能針對資料面進行退回，並要求補正。

補正步驟如下：

- 1.健檢登錄>操作>修正資料>補齊或修正媒體檔資料
- 2.健檢登錄>操作>補正>選擇補齊或修正的媒體檔>補正或整批補正>操作>有一個很像眼睛的圖示，點一下
- 3.這時候同畫面的”是否已補正”欄位，會由”否”變成”是”
- 4.健檢登錄>操作>按”已補正完成再次申報”，狀態變成”已補正待檢視”即可
- 5.是否重新印費用申請表，須由勞保局決定

Q12. 勞工健檢申報系統有新增加申報項目嗎？

A12. 不論使用批次上傳（CSV 申報）或網頁申報（WEB 申報），檢查日期為 105 年度開始之申報資料，須設定事業單位與勞工之關聯；如施作石綿及粉塵作業之勞工，須上傳 X 光圖檔（僅接受 JPG 格式），檔名格式為條碼（17 或 19 碼）-序號（1 碼），不可跳號；粉塵作業之勞工，須上傳粉塵作業胸部 X 光檢查結果之肺、胸膜等各項判讀資料(X 檔)。Q 檔「三、檢查時期（原因）」為必填。檢查年月為 104 年 12 月 31 日以前之申報資料不須申報新增加申報項目。於 106 年 1 月 1 日後，I 檔新增加第 8 事業單位（場廠）代碼欄位；D 檔增加第 45 申報類別欄位、第 46 異常未施檢說明欄位、第 47 邏輯檢核版本欄位；粉塵作業胸部 X 光檢查結果之肺、胸膜等各項判讀資料（X 檔）。

Q13. 如一般健檢（有異常）須申報，我該如何處理？

A13. 目前不必申報。如使用網頁申報（WEB 申報），平臺派碼由系統自動產生，序號共 19 碼，格式為民國年（1-3 碼），醫療機構代碼（4-13 碼），流水號（14-19 碼）。如果使用批次上傳（CSV 申報），條碼須按照平臺派碼邏輯編列。系統會根據最後之序號偵測是否重複。

Q14. 如何使用多項勞工特殊體格及健康檢查紀錄申報？

A14. 勞工健檢申報系統的多項勞工特殊體格及健康檢查紀錄，已將同題組之內容整合，但若題組內答題內容稍有不同，則會個別獨立一個題組顯示。於網頁申報（WEB 申報）時，按順序申報即可。

Q15. X 光圖檔如何上傳？

A15. 如圖檔數量少，可以使用 WEB 上傳；若有大量圖檔須上傳，建議使用 FTP 上傳，網域名稱為 FTP://211.23.160.110。因資安考量，登入帳號、密碼請來信或來電詢問。將圖檔放入一個資料夾中，資料夾名稱為識別碼，再把資料夾放入 FTP 中即可。

Q16. 支付點數及檢查項目代碼是否有變動？

A16. 勞工健檢申報系統已有增設支付點數對應時間區間功能，例：肺功能檢查，原系統須填兩種不同代碼，104 年 2 月以前支付點數 270，使用 S17003，104 年 2 月以後支付點數 305，使用 S17003A。勞工健檢申報系統只需填 S17003 即可，系統會依據檢查年月自動判斷所須給予的支付點數，減少誤用代碼之可能。其他代碼的支付點數若有異動，亦同。

Q17. 原先填寫在應處理及注意事項欄位之內容，及 P、S 檔有異常或未施檢的檢查項目說明該填寫於何處？

A17. 於 D 檔新增第 46 個欄位，異常未施檢說明欄位。將原先填寫在應處理及注意事項欄位之內容，及 P、S 檔有異常或未施檢的檢查項目說明填入此欄位中。文字內容會顯示於應處理及注意事項欄位下半段。

Q18. 是否有新增新的特殊危害健康作業？

A18. 勞工健康保護規則於 105 年 3 月 23 日修法後，新增 28 溴丙烷作業、29 1,3-丁二烯作業、30 甲醛作業、31 銻及其化合物作業。

Q19. 有多名醫師檢查一位勞工，我該填哪一位健檢醫師？

A19. 僅須填寫判斷該名勞工健康管理分級的健檢醫師即可。健檢醫師證號僅能填寫健檢醫師的醫事人員證書字號 6 位數字（醫字第 030000 號）。

Q20. 勞工特殊體格及健康檢查紀錄（問卷）題目內容是否異動？

A20. 勞工特殊體格及健康檢查紀錄（問卷）題目內容已有變動，例：02 噪音、19 砷作業。煩請更新版本。Q 檔問卷版本自 106 年 1 月 1 日起，改為 20160323001，亦增加 28、29、30、31 類作業別。

Q21. D 檔的應處理及注意事項欄位該如何填寫？

A21. 職安法規之應處理及注意事項為多選項目且為必填內容，因此邏輯修正如下：應處理及注意事項欄位：用@區隔選項，用+區隔作業別，例：01 高溫作業選擇 2 及 3，02 噪音作業選擇 4 及 5，填報方式為 2@3+4@5。應處理及注意事項異常說明欄位：用+區隔選項，用@區隔選項內的空格，例：01 高溫作業選擇 2 及 3，2 填 30 日及家醫，3 填高溫，則填報方式為 30 日@家醫+高溫。於證明單紀錄表上的應處理及注意事項會顯示為：01 檢查結果異常，宜在 30 日內至醫療機構家醫科，實施健康追蹤檢查。檢查結果異常，不適宜從事高溫作業。

期限僅能填寫數字天數，例：30 日、90 日。

應處理及注意事項異常說明僅限以下內容（可複選）

1. 檢查結果大致正常，請定期健康檢查。填 0
2. 檢查結果異常，宜在（期 限）內至醫療機構_____科，實施健康追蹤檢查。填 1
3. 檢查結果異常，建議不適宜從事__作業（請說明原因：__）。填 2
4. 檢查結果異常，應在（期 限）內至聘有職業醫學科專科醫師之門診實施健康追蹤檢查。填 3
5. 檢查結果異常，建議調整工作（可複選）：
 - 縮短工作時間（請說明原因：_____）。填 4a
 - 更換工作內容（請說明原因：_____）。填 4b
 - 變更作業場所（請說明原因：_____）。填 4c
 - 其他：_____（請說明原因：_____）。填 4d
6. 其他：_____。填 9

Q22. S 檔特殊項目代碼及特殊項目組套代碼欄位如何填寫？

A22. 每一特殊項目均有一個代碼，為必填。每一特殊項目不一定在特殊項目組套內，因此若非組套項目，則特殊項目組套代碼欄位可空白。特殊項目組套代碼不可單獨存在申報，須與特殊項目代碼並存。

Q23. 操作到哪一個階段才算是完整？

A23. 申報資料確認無誤，按正式申報鈕後，若僅剩下檢視鈕，且狀態變成已申報待審查，即表示申報成功。再將費用申請表列印下來用印後寄給勞保局，就算階段性的完成。

Q24. 如事業單位（場廠）查詢找不到事業單位資料或資料有誤該如何處理？

A24. 如找不到事業單位（場廠）資料或資料與證明單紀錄表有誤，煩請將完整事業單位（場廠）資料或有誤資料寄至 hcd@eri.com.tw，以利更新。

Q25. 在申報資料列表的申報次數是如何計算？

A25. 不論是網頁申報 (WEB 申報) 或是批次上傳 (CSV 申報), 在同一檢查年月的條件下, 如產生一組新的識別碼, 則申報次數會遞增, 亦不會重複。原上傳檔名的申報次數, 將不再具有任何意義。例: 檢查年月為 10501, 申報次數為 5, 即代表 105 年 1 月已經產生 5 組識別碼, 須向勞保局申請 5 筆費用。勞保局會依此申報次數回覆審核結果。

Q26. 申報資料時, 灰色鈕的網頁申報 (WEB 申報) 及批次上傳 (CSV 申報), 與新增/修改內的綠色鈕 Web 新增及 Csv 新增有何差別？

A26. 如要新增一筆申報資料 (會產生一組新的識別碼及一張費用申請表), 煩請點選灰色鈕之網頁申報 (WEB 申報) 或批次上傳 (CSV 申報)。如要在一筆申報資料增加額外勞工健檢資料 (不會產生一組新的識別碼及一張費用申請表), 煩請點選「新增/修改」, 再選擇綠色鈕之 Web 新增或 Csv 新增。

Q27. 錯誤訊息顯示資料欄位數與系統規定欄位數不一致, 該如何處理？

A27. 106 年 1 月起, 採用新版申報欄位, 因此須檢視是否仍沿用原申報欄位版本。新版 I 檔共 7 欄、D 檔有 47 欄、P 檔維持 6 欄、S 檔保持 10 欄、Q 檔仍為 12 欄。另外, 半形逗號 (,) 在 CSV 格式是屬於界定欄位之用, 若描述文句中須使用逗號, 煩請選擇全形逗號 (,)

Q28. 錯誤訊息顯示 I 檔第 4 欄 [姓名] 可能含有 " ? " 特殊符號, 該如何處理？

A28. 由於部分中文字屬於特殊字元, 因此在系統編碼上轉成 CSV 檔時會變成 " ? "。因此, 若匯出或上傳後發現有此問題, 以記事本格式將 I 檔開啟, 選擇「檔案」>「另存新檔」, 跳出視窗後在「存檔」的左邊有一個「編碼」選項, 選擇「UTF-8」, 再存檔。再重新開啟 I 檔檢視是否已變回中文字。若為正常中文字, 上傳即可。

Q29. 為何登錄勞工健檢申報系統後, 瀏覽器畫面顯示異常？

A29. 勞工健檢申報系統採 HTML5 技術, 各主流瀏覽器皆可使用, 惟舊版瀏覽器會顯示異常, 如 IE8。建議更新瀏覽器版本或使用其他瀏覽器並調整螢幕解析度即可正常使用。

Q30. 如果勞工的事業單位輸入錯誤, 該於網頁介面如何修改？

A30. 僅需於藍色的設定事業單位鈕重新選擇事業單位及所屬勞工編號, 即會更新資料。

Q31. 如果登入 FTP 時, 系統顯示已被鎖住, 該如何處理？

A31. 若登入時, 帳號密碼連續輸入錯誤三次, 該 IP 會被鎖住, 煩請來信告知, 會通知職安署資訊室解鎖。

Q32. 上傳石綿及粉塵作業之 X 光圖檔的格式及檔名為何？

A32. 每張 X 光圖檔檔名及格式須按指定方式，否則系統無法代入。X 光圖檔格式僅接受 JPG。檔名為勞工職災單條碼-序號。例 A 勞工條碼為 10509800102687494，拍兩張 X 光，則檔名為 10509800102687494-1、10509800102687494-2。下一位勞工之 X 光圖檔檔名則從"-1"開始。目前一位勞工最多上傳 3 張 X 光圖檔，因此序號頂多只會到"-3"。另外須注意"-為半形中間一槓，非下底線_或全型—。

Q33. 錯誤訊息顯示 D 檔檢查年月不同於申報檢查年月，該如何處理？

A33. 在同一個識別碼下，所有勞工的檢查年月必須一致，否則會無法申報成功。煩請確認該筆申報資料的檢查年月是否與識別碼的檢查年月相同。

Q34. 勞工拒檢或未施檢基本檢查項目，該如何填報？

A34. 因應基本檢查項目有勞工拒檢或未施檢之可能，D 檔基本檢查項目填報修正以下欄位邏輯。

1. 身高、體重、腰圍、血壓__低、血壓__高：填入"999"表示"拒檢或未施檢"。
2. 視力矯正類別、視力（矯正）__左、視力（矯正）__右、辨色力：填入"9"表示"拒檢或未施檢"。
3. 請注意，若填入 999 或 9 次數過多，將會被列為重點勾稽對象。

Q35. 如 CSV 上傳 02 噪音作業時，聽力檢查 (S22001) 的左耳頻率-250 (S22001L1) 及右耳頻率-250 (S22001R1) 是否一定要填報？

A35. 聽力檢查是屬於組套，但左耳頻率-250 (S22001L1) 及右耳頻率-250 (S22001R1) 非法規申報項目。因此，若無此兩項檢查，可不填，或僅須於檢查值及正異常註記填入"N"即可，亦不會影響申報費用。

Q36. 如遇到 12 正己烷作業及 22 聯吡啶或巴拉刈作業無 S 檔，該如何上傳？

A36. 由於 S 檔為必要上傳檔案，若遇到 12 及 22 作業，仍須新增 S 檔，並輸入一行 9 個半形逗號，如「,,,,,,,,,」即可正常上傳。

Q37. 申報資料上傳成功後，發現系統所顯示的「申報次數」與檔名的不一致，是否會影響申報？

A37. 為配合勞保局的作業需求，從 105 年 3 月開始，一律以系統的申報次數為準。以檢查年月及識別碼為基準開始累加，不以醫療機構的 CSV 申報次數同步，以便勞保局核對當月正確申報次數，系統顯示的申報次數即為當月第幾筆的申報次數。該申報次數也會與候勞保局所核下來補助經費的公文申報次數一致。而醫療機構自行編寫的申報次數是表示該筆申報資料修正了第幾次，因此檔名的申報次數在新系統中已無參考性，不會影響申報。

Q38. 如一位勞工同時須要申報特作定期檢查、變更作業檢查，該如何申報？

A38. 如遇到勞工同時符合一種以上檢查須申報者，應分次申報。定期檢查及變更作業可合併申報，若有非勞保補助之檢查則須獨立申報。除了特作定期檢查、特作變更作業有勞保局的證明單號碼外，其餘皆使用符合系統的平臺派碼進行申報。平臺派碼共 19 碼，格式為民國年（1-3 碼），醫療機構代碼（4-13 碼），流水號（14-19 碼）。

Q39. 為什麼要使用憑證登入？

A39. 由於勞工健檢申報系統是屬於極高度個資保護的系統，因此需要藉著憑證可以辨識、鑑別及確認醫療機構申報者身分、身分傳輸資料私密性，確保申報資料在網路傳輸過程中內容不外流與不被偽造竄改，防止發生網路身分遭冒用之行為，及避免事後否認事實。

Q40. 如何使用憑證登入？

A40. 須先準備有效之憑證及讀卡機，下載最新之 GCA 政府憑證管理中心憑證開卡元件，綁定系統帳號及憑證後，每次登入系統，須使用憑證並同時輸入帳號、密碼、憑證 PIN 碼，完全符合之後方能進入系統。

Q41. 如後續有勞工健檢申報系統之問題或建議，聯繫方式為何？

A41. 若有相關問題或建議，煩請電洽客服專線（02）6630-9988 #112，或寫信至客服信箱 hcd@eri.com.tw，皆有專人服務。